

うえだ



おもな記事

- 千曲川流域「復興の花火」／経済金融セミナー開催 …… 2
 - 情報教育文化部会オンラインセミナー開催 …… 3
 - 第45回永年勤続従業員表彰受賞者一覧 …… 4・5
 - 生命共済配当金・加入事業所大抽選会のお知らせ …… 7
- <セミナー等のご案内>

がんばろう上田!

PayPayで最大30%戻ってくるキャンペーン第2弾／

新春講演会／長野県事業引継ぎセンター

安楽寺八角三重塔(国宝)

別所温泉の安楽寺は、鎌倉の建長寺などと並び、日本では最古の臨済禅宗寺院の一つです。境内の奥に建つ八角三重塔は、中国宋時代の禅宗様(唐様)という様式で建築されており、国宝に指定されています。一層内部に、大日如来像が安置されていて、太陽信仰との関連をうかがわせます。信州上田・塩田平『太陽と大地の聖地』日本遺産構成文化財とされ、周辺には貴重な文化財が集中しています。



千曲川流域「復興の花火」 一斉打ち上げ

11月3日(火)、長野県の千曲川流域 12市町村が連携し、昨年の台風19号被災からの復興祈願とコロナウイルス感染症対応にあたる医療従事者への感謝のメッセージを込めた復興の花火を一斉に打ち上げました。上田地域においては、当所と上田市商工会・真田町商工会・上田市の合同企画として実施し、千曲川沿いの2か所、支流の依田川、神川近くの各1か所で打ち上げられました。



(UCVによる11/3生中継放送より)

がんばろう上田! PayPayで最大30%戻ってくるキャンペーン【第2弾】がスタートします!

上田市とPayPay(株)、上田商工会議所・上田市商工会・真田町商工会の市内3商工団体は、上田市内のPayPay利用可能店舗において、キャッシュレス決済サービス「PayPay」で決済すると、決済金額の最大30%のPayPayボーナス(付与上限:2,000円相当/回、15,000円相当/期間)が戻ってくる「がんばろう上田! 最大30%戻ってくるキャンペーン【第2弾】」を令和3年1月5日(火)から2月21日(日)(予定)まで実施します。現在加盟店を募集しています。詳細は別紙付録をご覧ください。

～キャンペーン説明会(消費者向け)のご案内～

PayPayの使い方について消費者向けに説明会を開催します。スマートフォンへのアプリのダウンロード方法や、操作方法の詳しい説明を行います。

■日 時 令和2年12月23日(水)
① 10:00～11:30 ② 13:30～15:00

■場 所 上田商工会議所

■お申込み 専用申込フォーム(右記QRコード)または下記URLよりお申込みください。



URL: <http://www.ucci.or.jp/info/news/paypay30back-2/>

【お問い合わせ先】上田商工会議所 TEL.0268-22-4500

～随時ご相談受付窓口(消費者向け)のご案内～

下記店舗では、PayPayの使い方について随時ご相談を受け付けています。お使いのスマートフォンがどの会社のものでも大丈夫です。また、事前予約していただくとスムーズです。

- ① ソフトバンク上田
上田市材木町2-2-1 TEL.0268-28-0826
- ② ソフトバンクArio上田
上田市天神3-5-1 アリオ上田1階 TEL.0268-27-2777
- ③ ワイモバイルArio上田
上田市天神3-5-1 アリオ上田1階 TEL.0238-21-3326

コロナ禍での新たな需要がポイント 日本銀行 和田松本支店長が講演

経済金融セミナー開催



11月26日(木)当所法務・金融部会(小山智部会長)は、日本銀行松本支店長 和田健治氏を講師に迎え「最近の経済金融情勢と来年の見通し」をテーマに経済金融セミナーを開催しました。

和田支店長は、新型コロナウイルスの感染拡大による日本経済の現状について、消費、輸出、生産、設備投資のデータから今後の見通しについて解説。リーマンショック時と比較すると2020年は回復力が強いと述べました。「長野県の短観調査からは製造業については持ち直しの傾向が見えるが、非製造業においてはコロナ前の水準への回復の見通しは依然として不透明である」として、先行きの経済を見るうえで、巣ごもり需要、ワーケーション需要などコロナ禍での新たな需要の取り込みなどに注力することをポイントにあげました。(参加者47名)

第5回 ビジネスマッチング in 上越 当所工業部会から9社が商談参加

11月25日(水)上越市高田公園オーレンプラザで、上越商工会議所が主催する第5回目のビジネスマッチング個別商談会が開催され、当所工業部会14社がエントリーしました。このうち、マッチングに至ったのは9社で、主に新潟県内の受発注先との面談を行いました。参加した企業からは、高速道路、新幹線で時間的に近くなったので、成約率は年々高くなってきているとの声がありました。総エントリー企業136社で商談実施企業は96社、新潟県、富山県、石川県、福井県、群馬県からの参加もありました。長野県からは8会議所が参加するなかで当所はエントリー企業数がトップで、商談数も多く、今後期待が高まる商談会となりました。

北陸のビジネスマッチングは、2021年3月中旬に富山市で開催されますが、コロナ禍の影響を鑑み、オンラインでの開催が予定されています。

情報教育文化部会

「新型コロナ感染の実相とビジネスチャンス」
経営オンラインセミナー開催

10月29日(木)、情報教育文化部会(母袋卓郎部会長)は、(一社)長野県情報サービス振興協会東信支部との共催で『新型コロナ感染の実相とビジネスチャンス経営オンラインセミナー』を、Zoom ウェビナーを使用しオンラインで開催しました。

(株)日本総合研究所主席研究員の藻谷浩介氏を講師に迎え、新型コロナウイルス感染の実態を、絶対数の確認と反証を軸に説明いただきました。また、地方における現況から考えられるビジネスチャンスについても、併せて話されました。本セミナーの後日配信視聴を希望される方は、下記QRコードの申込フォームよりお申し込みください。(参加者 40名)



後日配信申込フォーム

東信三商工会議所広域連携支援事業
**BCP・経営革新計画
策定セミナー開催**

11月13日(金)、当所5階ホールにおいて、東京海上日動火災(株)の帯川拓美氏を講師に台風や地震災害への防災・減災を目的とした「BCP(事業継続力強化計画含む)」と、ACIコンサルティング代表で中小企業診断士の渡邊学氏を講師に迎え、コロナ禍の中で強い企業体質を目指す「経営革新計画」の策定セミナーを同時開催しました。昨年の台風19号で被災し、復旧のため長野県のグループ補助金に参加した事業所のほか、今後のBCP策定と経営革新計画策定を考える事業者等23名が参加しました。



帯川氏からは災害や今回の新型コロナウイルス感染症拡大等における事業継続のための計画の重要性について、渡邊氏からは自社の事業改善による生産性の向上を目指した経営革新計画の必要性について解説いただきました。

当所のほか、小諸・佐久商工会議所でも同様のセミナーを開催しましたが、今後も三商工会議所広域連携事業として、事業者の経営に資するセミナーを開催し、事業者支援を行ってまいります。

建設業部会



11月9日(月)、建設業部会(増澤延男部会長)役員会が開催され、部会長以下12名出席のもと、今年度部会事業について協議しました。4月1日施行の民法改正については、新型コロナウイルス感染拡大により、セミナーに替え冊子『建設会社から見た民法改正のポイント』を作成・配付したこと等が報告されました。今後の事業推進として、ドローンセミナーほか講習会の開催予定と、災害対応に関する事業の進め方について検討しました。業界内で災害時に活動できるシニア人材がどの程度いるのか把握するための簡易ヒアリング調査や、災害対応の技術承継等に向け、官民共に実際の現場にて行う「実践型研修会」について協議しました。今後、行政関係部署や関連団体と連携し、更なる検討を進めて参ります。

日頃の食事で免疫力UP!

**大人の食育
オンラインセミナー開催**

10月30日(金)、11月13日(金)、27日(金)の3回にわたり、生命共済制度還元事業として、アクサ生命保険(株)上田営業所との共催により『誰も教えてくれない?! 大人の食育オンラインセミナー』を、Zoom ウェビナーを使用しオンラインで開催しました。

(同)オールスプラウツ代表の武藤麻代氏を講師に迎え、新型コロナウイルス感染症への対応として食事からできる免疫力向上について、『口内環境』・『腸内環境』・『自律神経』の三段階に分けて説明いただきました。食事の内容により体に起きる変化を、具体的な例を含めて話されました。

本セミナーは、上田商工会議所 YouTube アカウントにて後日配信しています。視聴を希望される方は、下記QRコードの後日配信申込フォームよりお申し込みください。(参加者 43名)



後日配信
申込フォーム

例年実施していましたが、右記のとおり30年表彰159名、20年表彰72名に表彰状と記念品を贈呈しました。永きにわたり職務に精励され、地域発展に寄与された皆様には、誠におめでとうございます。

第45回

永年勤続従業員表彰受賞者

勤続30年以上の部

日本商工会議所会頭・上田商工会議所会頭 連名表彰

氏名	事業所名
元木 恵美	笠原工業株式会社
増田 浩美	笠原工業株式会社
内山さおり	笠原工業株式会社
藤極 徹	山洋電気株式会社上田事業所
坂中 秀樹	山洋電気株式会社上田事業所
田中 信弘	山洋電気株式会社上田事業所
山下 徹	山洋電気株式会社上田事業所
丸山 眞市	山洋電気株式会社上田事業所
柳沢 幸広	山洋電気株式会社上田事業所
新井 康寛	山洋電気株式会社上田事業所
北沢 秀弥	山洋電気株式会社上田事業所
小林 幹政	山洋電気株式会社上田事業所
竹下 誠	山洋電気株式会社上田事業所
高桑 則幸	山洋電気株式会社上田事業所
滝沢 宗克	山洋電気株式会社上田事業所
阿部 茂	山洋電気株式会社上田事業所
松澤 正	山洋電気株式会社上田事業所
大熊 忠則	山洋電気株式会社上田事業所
山崎 和彦	山洋電気株式会社上田事業所
長島 弘和	山洋電気株式会社上田事業所
藤澤さつき	山洋電気株式会社上田事業所
土屋 和江	山洋電気株式会社上田事業所
宮入 恵子	山洋電気株式会社上田事業所
元木 明美	山洋電気株式会社上田事業所
柳沢 裕子	山洋電気株式会社上田事業所
清水 美弥	山洋電気株式会社上田事業所
高橋 悦子	山洋電気株式会社上田事業所
市江 薫	山洋電気株式会社上田事業所
松村 智江	山洋電気株式会社上田事業所
宮沢三智代	山洋電気株式会社上田事業所
箱山 妙子	山洋電気株式会社上田事業所
関 きよみ	山洋電気株式会社上田事業所
吉沢 勝浩	山洋電気株式会社上田事業所
塩川 直彦	山洋電気株式会社上田事業所
渡辺 道德	山洋電気株式会社上田事業所
下村 敬貴	山洋電気株式会社上田事業所
大澤 穂波	山洋電気株式会社上田事業所
小宮山弘之	山洋電気株式会社上田事業所
柏木 喜継	山洋電気株式会社上田事業所
内山 和良	山洋電気株式会社上田事業所
小林 典之	山洋電気株式会社上田事業所
金井 領史	山洋電気株式会社上田事業所
近藤 美子	山洋電気株式会社上田事業所
吉池 仁志	山洋電気株式会社上田事業所
山本 裕志	山洋電気株式会社上田事業所
石井 実	山洋電気株式会社上田事業所
鈴木 孝宣	山洋電気株式会社上田事業所
久保田善久	山洋電気株式会社上田事業所
塚田 幸司	山洋電気株式会社上田事業所
竹原 弘晃	山洋電気株式会社上田事業所
稲垣 雅美	山洋電気株式会社上田事業所
阿藤 聡	山洋電気株式会社上田事業所
竹内 正治	山洋電気株式会社上田事業所

氏名	事業所名
堀口 亜紀	山洋電気株式会社上田事業所
高橋 史之	山洋電気株式会社上田事業所
吉原 和浩	山洋電気株式会社上田事業所
北澤 晋一	山洋電気株式会社上田事業所
竜野 公司	山洋電気株式会社上田事業所
西沢 正晴	山洋電気株式会社上田事業所
竹下 美雪	山洋電気株式会社上田事業所
小林 浩介	山洋電気株式会社上田事業所
柳沢 貞	山洋電気株式会社上田事業所
小林 郁夫	山洋電気株式会社上田事業所
羽毛田忠男	山洋電気株式会社上田事業所
佐藤 達也	山洋電気株式会社上田事業所
上沢 一則	山洋電気株式会社上田事業所
倉島 幸徳	山洋電気株式会社上田事業所
宮坂 芳弘	山洋電気株式会社上田事業所
古澤 義也	山洋電気株式会社上田事業所
高松 昭	山洋電気株式会社上田事業所
山口 敦子	山洋電気株式会社上田事業所
堀内 寿弥	山洋電気株式会社上田事業所
林 弘子	山洋電気株式会社上田事業所
池内 克美	山洋電気株式会社上田事業所
宮崎 英二	山洋電気株式会社上田事業所
橋爪 進	山洋電気株式会社上田事業所
甲田 咲子	山洋電気株式会社上田事業所
細田 慶夫	山洋電気株式会社上田事業所
水出 勉	山洋電気株式会社上田事業所
松本 義文	有限会社小林精工
村田 成二	上田交通株式会社
浅名 青紀	上田交通株式会社
出野 真	信越電線株式会社
濱野 英一	信越電線株式会社
青木 一代	長野計器株式会社
宮坂 進	長野計器株式会社
上野 雅彦	長野計器株式会社
小林 和子	長野計器株式会社
佐藤 昌信	長野計器株式会社
岡崎 美穂	長野計器株式会社
上野 康代	長野計器株式会社
上野 登	長野計器株式会社
小平 敏行	長野計器株式会社
中澤 一浩	長野県連合青果株式会社
関 栄治	株式会社石原産業
小柳 利佳	株式会社石原産業
竹淵 正幸	西田技研工業株式会社
本田 洋人	有限会社協同特殊機械
西澤 西世	窪田建設株式会社
小池 朝幸	株式会社三葉製作所
橋詰 直樹	株式会社三葉製作所
翠川 昭博	株式会社三葉製作所
北沢 輝美	株式会社三葉製作所
北沢 健二	株式会社三葉製作所
秋山 誠市	上田日本無線株式会社
加納 博文	上田日本無線株式会社



勤続 20 年以上の部 上田商工会議所会頭 表彰

氏名	事業所名
石井 順一	上田日本無線株式会社
五十嵐寿江	上田日本無線株式会社
大日方幸信	上田日本無線株式会社
有賀 英久	上田日本無線株式会社
須江 茂和	上田日本無線株式会社
平林 康彦	上田日本無線株式会社
鈴木 貴博	上田日本無線株式会社
高橋 繁紀	上田日本無線株式会社
池本 悟郎	上田日本無線株式会社
太田 博之	上田日本無線株式会社
桐山 享子	上田日本無線株式会社
児玉 雄一	上田日本無線株式会社
横山 洋一	上田日本無線株式会社
榎原 由美	上田日本無線株式会社
清水 俊弘	上田日本無線株式会社
榎原 則久	上田日本無線株式会社
三沢 博志	上田日本無線株式会社
龍野 慎一	上田日本無線株式会社
細田あず美	上田日本無線株式会社
春日 誠	上田日本無線株式会社
小林 恵子	上田日本無線株式会社
小沢 佳之	上田日本無線株式会社
水谷 敬	上田日本無線株式会社
木内 秀幸	上田日本無線株式会社
大谷 昭彦	上田日本無線株式会社
田口 慎司	上田日本無線株式会社
大谷 憲正	上田日本無線株式会社
早川 健二	上田日本無線株式会社
中村 正光	上田日本無線株式会社
柳町 至	上田日本無線株式会社
内藤 久美	上田日本無線株式会社
黒澤 孝之	上田日本無線株式会社
高橋 健一	上田日本無線株式会社
宮島 義幸	上田日本無線株式会社
西村 光弘	上田日本無線株式会社
内藤 吏	上田日本無線株式会社
立野 勝也	上田日本無線株式会社
滝沢 弘行	上田日本無線株式会社
渡辺 健博	上田日本無線株式会社
坂井希世志	上田日本無線株式会社
武田 智宏	上田日本無線株式会社
山越 育生	上田日本無線株式会社
滝沢 俊文	上田日本無線株式会社
内海 紀行	上田日本無線株式会社
飯嶋 友子	上田日本無線株式会社
小池 公美	上田日本無線株式会社
市村 将彦	上田日本無線株式会社
渡邊 豪	上田日本無線株式会社
伊藤 宣義	上田日本無線株式会社
宮阪 隆広	上田日本無線株式会社
青木 信義	上田日本無線株式会社
平林 勇二	上田日本無線株式会社
高橋 智恵	上田日本無線株式会社

受賞者 計 159 名 (申込順・敬称略)

氏名	事業所名
梅原栄一郎	有限会社 協栄
唐 玉琪	山洋電気株式会社上田事業所
北澤 誠	山洋電気株式会社上田事業所
倉石 大悟	山洋電気株式会社上田事業所
西沢 敏弥	山洋電気株式会社上田事業所
林 哲也	山洋電気株式会社上田事業所
三澤 康司	山洋電気株式会社上田事業所
塩入 光明	山洋電気株式会社上田事業所
中村 俊之	山洋電気株式会社上田事業所
藤井 大司	山洋電気株式会社上田事業所
荒井 孝司	山洋電気株式会社上田事業所
大久保真介	山洋電気株式会社上田事業所
酒井 通博	山洋電気株式会社上田事業所
林 充徳	山洋電気株式会社上田事業所
山田 洋一	山洋電気株式会社上田事業所
横山 孝	山洋電気株式会社上田事業所
倉島 隆弘	山洋電気株式会社上田事業所
黒岩 信也	山洋電気株式会社上田事業所
宮坂 直樹	山洋電気株式会社上田事業所
林 智子	山洋電気株式会社上田事業所
松本 舞子	山洋電気株式会社上田事業所
林 則子	山洋電気株式会社上田事業所
大久保美香	山洋電気株式会社上田事業所
竹内 陽介	山洋電気株式会社上田事業所
森 健太郎	上田交通株式会社
小野沢俊一	上燃株式会社
吉池 康之	上燃株式会社
皆川 文雄	上燃株式会社
樋口 和博	上燃株式会社
木村 克彦	上燃株式会社
上野 淳一	上燃株式会社
堀籠 照子	上燃株式会社
荒井千賀子	上燃株式会社
堺澤 千陽	信越電線株式会社
市村研一郎	長野計器株式会社
武田 英嗣	長野計器株式会社

氏名	事業所名
宮本 健	長野計器株式会社
祢津 高志	長野計器株式会社
永井 一美	長野計器株式会社
林 政幸	長野計器株式会社
中村 敏和	長野計器株式会社
川崎 賢	長野計器株式会社
宮林 弘臣	長野計器株式会社
宮下進一郎	長野計器株式会社
池内 英貴	東京精電株式会社
長江 美里	長野県連合青果株式会社
丸山 彰	西田技研工業株式会社
川崎 憲一	西田技研工業株式会社
野溝 一利	西田技研工業株式会社
大矢 陽	有限会社大吉
平出 広之	城下工業株式会社
滝沢 宗徳	株式会社エポックナガノ
尾和 一男	山真建設有限会社
大澤 敏幸	山真建設有限会社
福嶋 麻紀	山真建設有限会社
柳澤 澄枝	窪田建設株式会社
平澤 洋介	有限会社イージーコンプ
筒井 高広	第一商工株式会社
中澤 剛	第一商工株式会社
今井 清子	株式会社武重商会
田中 智	株式会社武重商会
高柳 直人	株式会社テクニカルイン
村上いずみ	行政書士こうだ事務所
荻原 千波	上田情報ビジネス専門学校
山極 学	上田情報ビジネス専門学校
甘利 賢一	上田情報ビジネス専門学校
石川 栄二	株式会社三葉製作所
橘 美由樹	株式会社三葉製作所
萩原 由貴	マリモ電子工業株式会社
西村 久美	マリモ電子工業株式会社
柴崎由香利	上田日本無線株式会社
中沢美さ世	上田日本無線株式会社

受賞者 計 72 名 (申込順・敬称略)

日本商工会議所会頭表彰

【議員】

城下工業株式会社 城下 徹

【職員】

上田商工会議所職員【勤続 20 年】

唐澤 信広 (中小企業相談所 所長)



生命共済加入事業所様に 豪華賞品が当たる大抽選会のお知らせ



日頃は、会議所共済制度にご理解ご協力を賜り厚くお礼申し上げます。
例年、共済加入者大会を開催しておりますが、今年度は新型コロナウイルスの影響を考慮し、中止とさせていただきます。本年は、日頃の感謝をこめ、加入事業所様を対象に全国の商工会議所を通じ選りすぐりの商品を用意し、正副会頭がくじ引きを行い大抽選会を開催します。

当選された事業所様には、12月中旬にご連絡・発送いたしますのでご賞味いただければ幸いです。
以下の賞品が生命共済加入事業所のうち、約250事業所様にあたります! (応募不要)

- 【三重県】松坂牛 焼肉セット × 8事業所
- 【岩手県】海宝漬 × 7事業所
- 【神奈川県】三崎メバチマグロ × 25事業所
- 【北海道】函館レトルトカレーセット × 25事業所
- 【山形県】プレミアム ラ・フランス × 20事業所
- 【熊本県】デコポン × 20事業所
- 【栃木県】宇都宮餃子セット × 20事業所 など…!

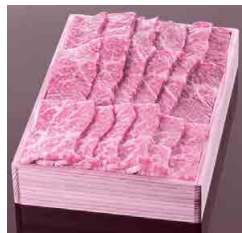

第48期配当金が確定! 配当金をお支払いします 上田商工会議所生命共済にご加入を

当所会員の皆様には、共済制度運営につきましては格別のご理解ご協力を賜り厚く御礼申し上げます。

上田商工会議所では、会員事業所の福利厚生制度としてご活用いただける商工会議所生命共済制度について、アクサ生命保険(株)を引受保険会社として運営しています。

商工会議所生命共済制度は、幅広い補償と祝金制度を兼ね備え、加入者自身はもとより、会員事業所にとって必要なときに寄り添う力になってきました。

この度、第48期の配当率が下記のとおりとなりましたので、お知らせいたします。配当金は、12月下旬に加入事業所各位の登録口座にお振込みいたします。

上田商工会議所 生命共済制度 第48期配当金 (令和元年10月1日から令和2年9月30日)

保険年齢	性別	配当金額	個別配当率	年額掛金
15歳～60歳	男女共通	3,983	18.44%	21,600
	男性	8,839	27.44%	32,208
61歳～65歳	女性	5,619	23.02%	24,408
	男性	12,352	30.34%	40,716
66歳～70歳	女性	6,877	25.05%	27,456
	男性	15,355	32.00%	47,988
71歳	女性	8,904	27.51%	32,364
	男性	16,544	32.52%	50,868
72歳	女性	9,726	28.31%	34,356
	男性	18,363	33.22%	55,272
73歳	女性	10,737	29.17%	36,804
	男性	20,315	33.86%	60,000
74歳	女性	11,837	29.99%	39,468
	男性	22,505	34.46%	65,304
75歳	女性	12,962	30.72%	42,192

※上記算定は、1口加入、R2.9月末現在で加入確認済、12か月分の掛金を納付済の場合です。

●共済金・給付制度 支払状況

支払事由	件数	金額(円)
死亡保険金	5	5,000,000
災害保険金	1	4,000,000
高度障害保険金	0	0
障害給付金	0	0
入院給付金	17	1,225,000
ガン入院一時金	18	760,000
ガン先進医療一時金	0	0
6大生活習慣病入院一時金	15	300,000
合計	56	11,285,000

支払事由	件数	金額(円)
事故通院見舞金	21	270,000
長期災害入院見舞金	0	0
病氣入院見舞金	53	775,000
要介護認定見舞金	0	0
結婚祝金	15	200,000
出産祝金	43	480,000
成人祝金	1	10,000
人間ドック助成金	49	207,000
P E T / C T 検診助成金	1	10,000
合計	183	1,952,000

新型コロナウイルス感染症の影響に伴う固定資産税・都市計画税の軽減等について

新型コロナウイルス感染症の影響により、事業収入が減少した中小企業等に対して、令和3年度分の事業用資産に係る固定資産税・都市計画税の課税標準額を軽減します。

1 対象者

中小事業者等

法人の場合	①資本金若しくは出資金の額が1億円以下の法人 ②資本金若しくは出資金を有しない法人の内常時使用する従業員数が1,000人以下の法人 (大企業の子会社等を除く)
個人の場合	常時使用する従業員数が1,000人以下の個人

2 対象要件

令和2年2月から同年10月までの任意の連続する3か月間の事業収入を前年の同期間と比較し、事業収入の減少の程度に応じて軽減を適用します。

事業収入の減少割合	軽減割合
30%以上～50%未満	2分の1
50%以上	全額

3 対象資産

中小企業者等が所有し、事業の用に供している家屋及び償却資産

4 対象税目

設備等の償却資産および事業用家屋に対する令和3年度分の固定資産税
事業用家屋に対する令和3年度分の都市計画税

5 提出書類

ア 課税標準特例に関する申告書 ※認定経営革新等支援機関等の確認印が押されたもの

イ 特例対象資産一覧

※併用住宅(事業用とその他用が一棟となっている家屋)の申告の場合に、提出してください。

※併用住宅以外の事業用家屋の申告の場合は、課税明細上で対象家屋を表示してください。なお、課税明細に記載されている家屋の種類と実際に使用されている家屋の種類が異なる場合は「特例対象資産一覧」を作成の上、提出してください。

ウ 認定経営革新等支援機関等への申告書類一式(写)

6 申告期限

令和3年2月1日(月)

※認定経営革新等支援機関等の確認を受けたのち、申告期限までに上田市役所税務課へ令和3年度の償却資産申告書と合わせて申告してください。

7 申告手順

① 認定経営革新等支援機関等※で、中小事業者(個人・法人)であること、事業収入が減少していること、対象資産であること等の確認を受ける。

認定経営革新等支援機関等への提出書類は上田市役所ホームページ(URL: <https://www.city.ueda.nagano.jp/soshiki/zeimu/33443.html>)をご覧ください。

② 認定経営革新等支援機関等から確認書を発行してもらう。

③ 市役所税務課に減免申告書を提出する。

※認定経営革新等支援機関とは、国が認定する公的な支援機関です。商工会や商工会議所などのほか、金融機関、税理士、公認会計士、弁護士等が主な認定支援機関として認定されています。

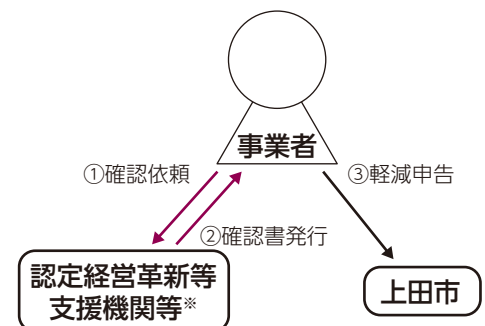

お問合せ先：上田市役所税務課 (TEL.0268-22-4100(代) まで)

地域企業への就職活動を支援

～「信州上田地域 2020 秋季合同面接会」開催!!～



11月10日(火)、上田東急 REI ホテルで上田職業安定協会(会長:柳澤会頭)・上田公共職業安定所の主催により信州上田地域 2020 秋季合同面接会を開催しました。今回は、来春大学、短大等卒業予定者を対象とした就職面接会で、当日の参加企業は38社、参加学生は51名でした。

面接会に参加した学生からは、「コロナウイルス感染症により就職活動が思うように進まない状況が続いているが、今回参加できて多くの企業の採用担当者から興味深い採用情報を聞くことができた。」といった感想が寄せられました。なお、就活イベントの今後の予定として、令和4年(2022年)3月大学・短大・専修学校等卒業予定者に対する企業説明会を、来春3月3日(水)に開催する予定で準備を進めています。

上田女子短期大学が全学生へ 市内菓子店のスイーツをプレゼント!



11月24日(火)～25日(水)、上田女子短期大学は「学生生活応援プロジェクト」の一環として上田市内の菓子店3店の洋菓子を全学生323名へ贈りました。

新型コロナウイルス感染症の影響で学生生活が制限される中、学生達の思い出に残るイベントを行いたい、地元店の応援につなげたいという思いから企画されたもので、当所も同学との包括連携協定のもと企画協力をしています。学生有志の「スイーツ特選隊」により、カステラやマドレーヌなどが入った袋が配布され、学内には学生たちの笑顔が溢れました。今回に加え12月と来年1月の全3回の配布が予定されています。

来年度施行予定検定試験の 受験申込受付期間の変更について

来年度施行予定の各種検定試験について、施行日時点での新型コロナウイルス感染症による感染状況が見通せない中、できる限り全国における受験申込受付期間を統一するため、下記の通り受験申込期間を変更させていただきます。

○第221回珠算能力検定試験 試験日:2021年2月14日
(変更前)12月14日～1月13日→

(変更後)2021年1月5日～1月20日

○第87回販売士検定試験 試験日:2021年2月17日
(変更前)12月14日～1月21日→

(変更後)2021年1月14日～1月26日

○第157回簿記検定試験(ペーパー試験)

試験日:2021年2月28日

(変更前)12月21日～1月28日→

(変更後)2021年1月14日～2月1日

また、申込方法は上田商工会議所窓口のみの受付となりますのでご了承下さい。

商工会議所の創業支援で開業した企業を紹介します



ギャラリー&カフェ

SEKIDO 鑄作所

上田市常磐城4丁目1657-1
Tel.0268-75-4412



カフェに、アーティスト關戸望氏のギャラリーを併設。店内の壁面には氏の絵が描かれ、芸術的で鮮やかな雰囲気が広がる。店づくりは、手づくりのテーブルなど質にこだわる。タコライスがおすすめで、各種スパイスを使ったオリジナルのタコミートとサルサソースの味は格別。食材は農家から直接、仕入れている。コーヒー、リンゴジュース、カフェオレなどを提供、絵画やオリジナルのタオル・帽子など雑貨も販売している。店名は、鑄をモチーフにした作品づくりから。

【営業時間】11:00～22:00 【定休日】不定休

ワインテリア Be-one

上田市天神1-2-1 DER TRAUM ビル地下1階
Tel.0268-55-3360

上田駅前のビル地下にオープン。千曲川ワインバレーの食とワインのポータルスペースを目指す。店内は、落ち着いた色調で、女性が一人でも気軽に立ち寄れる。洒落た雰囲気と日常を離れた安らぎの空間を提供する。ワインは豊富な種類を揃え、セルフ式のワインサーバーで16種のワインをお好みの分量で楽しめる。チーズ、ハム、ソーセージなどがワインに合わせて味わえる。店名には、「ひとつになる」との思いが込められている。イス15席、個室1室(4～6人)。
【営業時間】18:00～23:00(ラストオーダー22:30) 土曜日は17:00～23:30(ラストオーダー22:30) 【定休日】日・月曜日



連載 第3回(全6回)

**職場における
メンタルヘルスケア**
「軋む人間関係」 ー何でそうなるの?ー

これまで、心の健康診断・定期診断の話をしてきました。今回は、個人の問題が職場の人間関係に大きな影響を与えた事例を紹介します。複数の事例をアレンジして脚色を加えています。

【事例C】

Cさんは40代前半の女性です。10年前に転職してきて、堅実な仕事ぶりから後輩達の信頼も厚いものでした。そのグループでは、Cさんが実質的にリーダーになっていました。

ある時、この会社で部の構成を大きく変える組織変更がありました。Cさんのいたグループは元のままでしたが、他部にいたベテラン女性社員のYさんが新戦力として加わることになりました。Yさんは、Cさんより年長で、実務能力も対人関係能力も高く、Cさんのことを立てながらスムーズに仲間入りしたように見えました。

ところが、この組織変更の後、Cさんは急に元気がなくなり、仕事のミスが目立つようになったのです。自分のミスを認めないような振る舞いも垣間見られるようになり、周囲の人達との関係も急速に悪化していきました。Cさんは、とうとう会社でヒステリックになったり涙を流したりするようになり、Cさんのことを心配していた後輩達も言葉をかけられなくなりました。Cさんのグループは、Cさんの人が変わってしまったかのような変化に戸惑い、すっかりぎくしゃくしてしまいました。

この状況に驚いた部長は、Cさんと話し合いを持ちました。Cさんの言い分に耳を傾けようとしたのですが、Cさんは「私だけが悪者にされている」といった一方的な主張をするだけで、埒があきません。話し合いを繰り返す内にCさんは黙り込むようになり、部長も困り果ててしまいました。何回目かの話し合いの後、残念なことにCさんは退職する意志を伝えてきました。

部長は、問題を起こした部下との話し合いを何度も経験してきた人でした。先入観を持たずに部下の言い分をよく聞き、もっともな点は受け入れることで問題を解決してきました。しかし、今回は話が全くかみ合わず、お

手上げ状態になってしまい、虚しさを感じるばかりでした。部長は、初め、CさんとCさんの周囲の同僚たちの人間関係に問題があるのだろうと推測していたのですが、次第にCさん自身の問題なのかもしれないと思うようになりました。

Cさんの退職が近付いたある日、部長はもう一度Cさんと面談しました。そして、退職は残念だが、せめて一度、退職前に会社の契約カウンセラーと話してみてもどうかと勧めました。このカウンセラーは、仕事に行き詰って毎日が苦しいと感じている社員の相談にも乗ってくれる。会社の契約カウンセラーだからお金もかからないし、秘密も守ってくれる。何かのきっかけにはなるかもしれない。そして、少しでも元気を取り戻してほしいと伝えました。Cさんも、退職を決意して少し落ち着いたのか、部長の提案に同意しました。

さて、Cさんとカウンセラーとの間ではどのような会話がなされるのでしょうか。この続きは次回に。

〈筆者紹介〉

公立大学法人 長野大学 社会福祉学部 教授

寺沢英理子

臨床心理士、公認心理師、芸術療法士、
認定描画療法士、博士(心理学)

1988年に新潟大学大学院教育学研究科(教育心理学分野)を修了。同年より心理臨床に従事し、大学病院精神科、精神科クリニック等に勤務。2001年に『E・R・Iカウンセリングルーム』を開設し、現在に至る。臨床と並行して、心理療法に関連する分野で研究活動を行っており、2008年に九州大学大学院人間環境学府にて博士号を取得。

正副会頭会議 報告 (第22回)

- 日時：11月2日(月)正午
- 場所：上田商工会議所
- 会議事項
 - (1) PayPay 利用還元事業(第2弾)実施について
 - (2) NAGANO 国際音楽祭開催について
 - (3) 上田女子短期大学連携応援プロジェクトについて
 - (4) 上田市新庁舎建設状況報告

正副会頭会議 報告 (第23回)

- 日時：11月16日(月)正午
- 場所：上田商工会議所
- 会議事項
 - (1) 上田市デジタルコミュニティ通貨実証実験事業について
 - (2) 渋沢栄一 信州上田プロジェクト事業について
 - (3) 長野県商工会議所創立70周年記念表彰について
 - (4) 2020年共済福祉キャンペーン Part 2 中間報告

10月 2020年 調査結果

業況DIは、持ち直しの動きもまだら模様。先行きは慎重な見方も、回復への期待感続く。

全産業

	業況	売上	採算	仕入単価	販売単価	資金繰り	従業員
前年同月比	▲ 50.2	▲ 49.1	▲ 46.7	▲ 19.8	▲ 6.1	▲ 24.2	4.9
先行き見通し (向こう3ヶ月)	▲ 38.0	▲ 35.1	▲ 37.0	▲ 18.7	▲ 7.6	▲ 21.4	6.1

DI=(増加・好転などの回答割合)-(減少・悪化などの回答割合)

景況天気図

とくに好調 (50≧DI)	好調 (25≧DI<50)	まあまあ (0≧DI<25)	不振 (-25≧DI<0)	きわめて不振 (DI<-25)

全産業合計の業況DIは、▲50.2と前月から6.3ポイントの改善。新型コロナウイルスの影響が長期化する中、巣ごもり需要の拡大に下支えされた飲食料品関連が堅調なほか、東京が追加されたGo To トラベルやGo To イートの政策効果により宿泊業、飲食業でも利用客の増加がみられた。また、オンライン会議の普及などによるデジタル投資の増加を受け、電子部品製造業やソフトウェア関連で受注が伸びているほか、中国向けを中心に生産が回復しつつある自動車関連でも持ち直しの動きが続く。一方、衣料品や化粧品をはじめ、不要不急の商品を買い控えるなど、一部では消費者の生活防衛意識の高まりを指摘する声も聞かれており、コロナ禍からの回復に向けた動きはまだら模様の状況が続く。

◇業種別業況の結果ポイント

【建設業】災害復旧を含む公共工事が下支えし、改善。ただし、民間工事が低調な中、地域外の事業者が公共工事に入札するなど、受注競争が激化しているとの声も聞かれた。

【製造業】生産に持ち直しの動きが見られる自動車部品や、内食需要が堅調な飲食料品関連が下支えし、改善。一方、民間設備投資の低迷により受注が減少している国内向けの生産機械関連で弱い動きとなるなど、まだら模様の状況が続く。

【卸売業】内食需要が堅調な小売業向けのほか、政策効果により観光需要が戻りつつある飲食・宿泊業向けの引き合いが増加した飲食料品、農畜水産品関連が押し上げ、改善。また、空気清浄機やアクリル板などの感染対策関連の売上が好調との声も聞かれた。

【小売業】巣ごもり需要が堅調な飲食料品が下支えしたほか、Go To トラベルを利用する観光客の増加により、土産品などの売上が伸びたことが寄与し、改善。

【サービス業】Go To トラベル、Go To イートにより客足が戻り始めた宿泊業、飲食業で売上が持ち直しつつあるほか、オンライン会議の普及などデジタル投資関連で受注が伸びているソフトウェア業が好調なことから、改善。また、運送業でも自動車部品などの製造業向けの荷動きが回復してきているとの声が聞かれた。

◇先行きについて

・先行き見通しDIは▲38.0と今月より12.2ポイントの改善を見込む。雇用維持や家賃負担軽減のための助成金など、政策効果が剥落した後の経営悪化や都市部から地方への感染再拡大への懸念が続く。
・年末年始を含む旅行需要の回復やGo To 商店街などによる消費喚起への期待感もうかがえる。また、海外向けの自動車関連や、5G向けなど半導体関連、中国向けの工作機械の持ち直しに期待する声も聞かれた。

【建設業】

販売単価DI以外のすべての項目が改善傾向、販売単価DI値は横ばい。

【製造業】

業況・売上・採算・資金繰りDI値が改善傾向、その他の項目はほぼ横ばい。

【卸売業】

業況・売上・採算・販売単価・従業員DI値が改善傾向、その他の項目が悪化傾向。

【小売業】

業況・売上・採算・資金繰りDI値が改善傾向、販売単価DI値が悪化傾向、その他の項目はほぼ横ばい。

【サービス業】

すべての項目が改善傾向。

詳しくは日本商工会議所のホームページでご覧いただけます。 <http://www.jcci.or.jp/lobo/lobo.html>

●定例相談日程表

中小企業相談所では定例相談を開催しております。どうぞご利用ください。

相談内容	開催日時	専門相談担当者
経営(予約制)	随時 10:00~15:00	(一社)長野県経営支援機構 中小企業診断士
法律(予約制)	12月16日(水) 13:30~15:00	長野県弁護士会上田在任会 弁護士
登記(予約制)	1月5日(火) 13:30~15:00	長野県司法書士会上田支部 司法書士

相談内容	開催日時	専門相談担当者
労務	1月5日(火) 13:30~15:00	長野県働き方改革推進支援センター 社会保険労務士
不動産鑑定 (予約制)	2月5日(金) 13:30~15:00	NPO法人コンティニュー 不動産鑑定士
発明(予約制)	2月18日(木) 13:00~16:00	(一社)長野県発明協会 弁理士および知財アドバイザー

※1月・2月・3月の税務相談は開催いたしません。

●予約制相談については、開催日の7日前までに上田商工会議所中小企業相談所(TEL.22-4500 FAX.25-5577)宛にお申し込みください。

●感染症防止のため、ご相談の際はマスク着用のうえ、お越しください。

また、明らかにご体調が悪い場合、ご連絡いただき、来場をご遠慮いただきますようご協力お願いします。

うまい地酒



岡崎酒造株式会社

上田市中央4-7-33 TEL.0268-22-0149
上田のオアシス 柳町へお出掛け下さい。

人とのふれあいを大切に
地域の繁栄に貢献する



おかげさまで まもなく創立100周年

上田信用金庫

URL <http://www.ueda-shinkin.jp>
E-mail shinkin@ueda.ne.jp

モーター・コイル製品の開発・製造
試作から量産まで対応



セラミック断熱塗装 & 一般塗装
断熱塗装と一般塗装の併用で快適空間に
工場・倉庫・一般住宅施工承ります



NISSEI (株)日誠イーティーシー
NSSEI ETO CO., LTD.
〒386-0042 上田市上塩尻941-1 TEL.0268-25-6161

相談所インフォメーション

上田商工会議所

12月

中小企業相談所より

年末調整指導会のご案内

個人事業者を対象とした年末調整指導会を開催いたします。下記日程にてご参加ください。

令和2年分の納付期限は令和3年1月12日(火)です。(納期の特例の承認を受けている場合は1月20日(火)です。)

◆感染症等の予防のため、ご来場の際にはマスクの着用にご協力いただきますよう、よろしくお願いいたします。

開催日	会場	持ち物
1月5日(火) 午前9:30~12:00 午後1:00~4:00	上田商工会議所 // 川西支所	○一人別徴収簿(賃金台帳) ○扶養控除等申告書 ○保険料控除申告書 ○国民年金保険料等控除証明書
1月7日(木) 午前9:30~12:00 午後1:00~4:00	上田商工会議所 // 塩田支所 // 川西支所	○基礎控除申告書 兼 配偶者控除等申告書 兼 所得金額調整控除申告書
1月8日(金) 午前9:30~12:00 午後1:00~4:00	上田商工会議所 // 塩田支所	○保険料証明書 ○個人型年金加入者掛金証明書 ○事業主・専従者・従業員のマイナンバーが分かる書類* *マイナンバーカードの写し、または通知カード及び運転免許証の写し等
1月12日(火) 午前9:30~12:00 午後1:00~4:00	上田商工会議所	○納付書 ○印鑑 ○令和元年分年末調整の控え

信州GoToEatキャンペーンをご利用ください!



信州Go To Eat キャンペーンが先月より始まりしました。これは、感染予防対策に取り組みながら頑張っている長野県内の飲食店を応援し、食材を供給する農林水産業を応援するキャンペーンで、加盟飲食店で利用できる12,500円分(25%プレミアム付き)食事券です。11月25日現在、県内で4,705軒、上田市では325軒の登録があり、様々なジャンルの飲食店で使うことができます。年末年始に向け、感染拡大に気をつけながら、ぜひオトクにご利用ください!

○購入方法 2021年1月31日(日)まで 長野県内の郵便局※で販売 ※簡易郵便局は除く
窓口現金のみ(売り切れ次第終了) 1回につき1人2冊まで購入可能

○使用店舗 「取扱店」を表示するポスター・ステッカーのある加盟飲食店

使用期限: 2021年3月31日(火)まで

★使用できる店舗 <https://shinshu-gotoeat.com/riyou.php>



○お問い合わせ 信州Go To Eat キャンペーン事務局

TEL.026-262-1379 (一般利用者向け 平日10:00~17:00)

公式Webサイト <https://shinshu-gotoeat.com>

(「信州Go To Eat」でご検索ください)



キャリア形成サポートセンターが従業員のキャリア形成を支援します!

厚生労働省によるキャリア形成サポートセンターでは従業員のキャリア形成を支援しています。「従業員の定着率UPをはかりたい」「人材育成・人事評価を見直したい」「従業員のスキルUPやモチベーションUPをはかりたい」といった人事課題には、ジョブ・カードを企業内研修が有効です。新卒採用者、中堅社員、育児・介護・休業者、シニア社員といった、状況に応じた研修プログラムやキャリアコンサルティングをご提供します。ぜひご相談ください。

○お問い合わせ

長野キャリア形成サポートセンター 長野市岡田町215-1 フォージャース長野駅前ビル2F

TEL.026-227-3827 E-mail: carisapo_nagano@pasona.co.jp

URL: <https://carisapo.mhlw.go.jp/> (「キャリア形成サポートセンター」でご検索ください)





メンバーズ・ネットワーク

Members Network 219

このコーナーは、会員企業の情報をご紹介します。掲載してみたいとお考えの事業所の方は、総務課までご連絡下さい。

◎広告ではありませんので、掲載は無料です。

美味だれ炭火やきとり 祝40周年



今年、皆様のおかげをもちまして、創業40周年を迎えることが出来ました。炭火で焼くやきとり、丹精込めて作るニンニクの自慢のたれ！美味だれで、是非、ご賞味ください。

テイクアウトも承ります。スタンプラリー開催中！

味自慢 やきとり鳥香

〒386-0005 上田市古里1539-9
TEL.0268-25-0988
【定休日】日・月曜日 【営業時間】16:00～21:00

上田地域をもっと元気に!!



テイクアウト・デリバリー
応援サイト

上田地域を元気にするポータルサイト「はい！よろこんで」がおかげ様で15周年を迎えることができました。

この度、コロナ禍で悪戦苦闘されている飲食店を少しでも支援できればとの思いで、姉妹サイト「おうちごはん。」

を立ち上げました。テイクアウト・デリバリー応援サイトとして地元の皆様!!ぜひご利用ください!

有限会社リンク

〒386-1107 上田市築地186-24
TEL.0268-24-7664 FAX.0268-24-8305
【HP】<https://hi-yorokonde.com>

おうちごはん。



職人が作るクラフトジュエリー



2020年4月、鍛冶町にオープンしたジュエリーショップです。本格的な彫金を楽しめる、アクセサリ製作体験を随時開催しています。一級貴金属装身具製作技能士によるオー

ダーメイドやリフォームも承ります。シルバーアクセサリから結婚指輪まで、ジュエリーのことなら何でもご相談ください。

Tee.

〒386-0012 上田市中央5-9-32
TEL.050-5896-0275
【HP】<http://craftjewelry-tee.com/>

周年コンサートなどイベントの開催は…



リモージュコンサートは国内最小手のイベント企画・制作・運営会社です。会社が小さいメリットのひとつは身軽にすぐご対応が可能で、お安くご提供させて頂けるという

ことです。企業様の各種イベントにご希望の講演者やアーティストをお繋ぎいたします。イベントの開催をお考えの方はお気軽にお声がけくださいませ。

リモージュコンサート株式会社

〒386-0012 上田市中央2-5-3-4F
TEL.0268-71-7738 FAX.0268-73-2008
E-mail:info@091225.jp 【HP】<http://091225.jp/>

企業のチャレンジ
労働・社会保険を
トータルサポート



社労士力

社会保険
労務士法人 **酒井総合事務所**
〒386-0033 上田市御所 601-1
TEL0268-24-2260 FAX0268-24-2261

Web 会議対応 !!

特許・商標 相談無料

西浦特許事務所 上田オフィス
上田市大手1-7-1 オギノビル2F
TEL:0800-170-9933 (無料通話)
E-mail: ueda.nishiura@patentmark.jp

上田商工会議所の生命共済制度

★1口1,800円～と割安な掛金★24時間保障
★1年更新★余剰金は配当金で給付★従業員
の掛金は必要経費に★各種見舞金・助成金制
度が充実★各種健診が割安に★温泉
施設等の割引券がもらえる等
お得な制度です。



お申込み&お問い合わせは、
上田商工会議所 TEL22-4500
引受保険会社: アクサ生命保険株式会社

新入会員のご紹介

事業所名	所在地	電話番号	営業内容
Diva	上田市中央 3-11-7 七賢人ビル 2階	080-5827-4550	スナック
(同)Asisol	上田市大手一丁目 12番 23号 BIGUEDA 201	75-5486	HP制作・ドローン講習会
(株)千曲社	上田市天神 2-1-22	29-8251	店舗・事務所の賃貸
(株)ハッピーハウスキャナリィ・ロウ上田店	上田市常田 3-416-1	71-5766	飲食店
カットスタジオ JIN	上田市住吉 857-1	84-1112	美容業
ナイトスポット	上田市中央 3-10-5 仲寿し 2F	25-5199	パブ
荒井 博	上田市別所温泉 309-6	38-2952	林業
賛光電器甲信越販売(株)	上田市常入 1-6-44	71-5367	電気工事・装飾、街路灯・屋外照明
豚骨商店ゆい六助上田店	上田市秋和 352-6	21-8889	ラーメン店
ピナクル	上田市国分 820-7	080-5015-6603	クライミングインストラクター
香吃大食堂	上田市中央 2-20-9	23-8212	中国料理
長野鍛工(株)上田事業所	上田市上田 1558	22-0280	自動車関連部品製造
(有)倭光ハナビシ	上田市諏訪形 1638-4	26-9355	食品販売、飲食店
SEKIDO 鋳作所	上田市常磐城 4丁目 1657-1	75-4412	ギャラリー、カフェ

お取引先、お知り合い等で未加入の事業所がありましたら、ぜひご紹介ください。ご紹介先には職員がお伺いさせていただきます。

information 日本遺産認定 記念シンポジウムのご案内

「レイラインがつなぐ『太陽・大地の聖地』～龍と生きるまち 信州上田・塩田平～」の日本遺産認定を記念したシンポジウムを開催します。

- 日 時 令和2年12月13日(日)
13時30分～16時30分
- 場 所 サントミュージゼ大ホール
(上田市天神 3-15-15)
- 基調講演 「食文化創造による日本遺産魅力発信」
～成功事例紹介と成功への手順とは～
講師：日本遺産大使 三國 清三氏
- 参加費 無料
- 申込 不要
※新型コロナウイルス感染症対策等により
開催方法を変更する場合があります。
- お問い合わせ先
上田市日本遺産推進協議会 TEL.0268-75-2005

旧筑北小学校廃校後利用に関して 民間活力募集のお知らせ

令和2年度に筑北小学校と坂井小学校が統合したことにより、旧筑北小学校が空き施設となっております。そこで、この学校施設の後利用を前提として活用アイデアを募集することを目的としたサウンディング市場調査を実施します。

1. 対象施設
旧筑北小学校 (長野県東筑摩郡筑北村坂北 2267 番地)
 2. サウンディング対象者
廃校後利用について、事業の実施主体となる意向を有する法人または法人のグループ
 3. スケジュール
サウンディング市場調査募集締切 令和3年1月29日(金)
公募 令和3年9月～12月(予定)
 4. 詳細・要項
筑北村ホームページをご確認ください。
<http://www.vill.chikuhoku.lg.jp/accept-application/8229>
- お問い合わせ先 筑北村企画財政課 TEL.0263-66-2111

◆年末年始休業のお知らせ◆

令和2年12月29日(火)～令和3年1月3日(日)まで業務をお休みさせていただきます。
なお、駐車場は24時間営業していますので、ご利用ください。



会議所共済口座振替のお知らせ

12月22日(火)です。

振替日が近づきましたら
ご確認、ご準備をお願いいたします。



渋沢栄一と

その思想に学ぶ

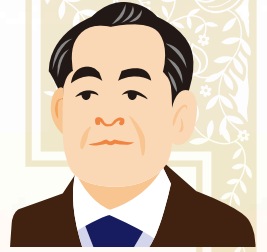

第3回「好奇心と探究心」

1867(慶応3)年、渋沢栄一はヨーロッパに渡りました。当時、フランス政府がパリ万博を計画し、徳川幕府に使節団を送るよう求めてきたのです。栄一はその随員として選ばれ、約2年弱のあいだ、パリを拠点にヨーロッパを回りました。

そこで彼はヨーロッパ、特にフランスにおける資本主義経済の威力を身にしみて実感し、帰国後に日本にそれを移植していきました。そして、このときに彼が武器としたのが、その好奇心と探究心だったのです。

彼は「新しいものは何でも楽しんでみよう」「学んでみよう」という性格の持ち主でした。実際、乗船中の日記にこんなことを書いています。

「カフェという豆を煎じた湯を出す。砂糖、牛乳を加えてこれを飲む。胸がとてもスツとする」

普通、和食しか知らない日本人がはじめてコーヒーを飲んだら、「何だこれは」となってもおかしくないでしょう。よくレストランにいて、知らない料理は注文しない人と、新奇なものに

チャレンジして楽しむ人がいる、と言われますが、栄一は完全に後者のタイプだったのです。

パリに着いてからも、病院を見学したり、オペラを見たりと精神的に動き回りました。そんななかで、次のような経験もしています。

「はじめて見た新聞紙というものは、小さいことは世間万事の出来ごとより、大きいことは国家の差し迫った重要問題にいたるまで、いちいちこれを報道して世間一般に広く知らしめる面白いもので、同時に非常に重宝なものだと思いました」

この経験から栄一は、情報流通の重要さと、情報のインフラが「紙」であることを見抜きました。これが後の、王子製紙や今の日本経済新聞社の設立に繋がったのです。

さらに、彼はパリでお世話になったフランス人から「公債を買うといい」と勧められて、実際にフランスの政府公債と鉄道公債を購入しました。帰国の前に売ったところ、鉄道公債は値上がりをしていて、それなりの利益が出たそうです。こうした経験が、日本での証券市場の設立にも繋がっていきます。

まさしく強い好奇心と探究心あつての日本の近代化だったのです。【作家・グロービス経営大学院客員教授 守屋 淳】



〈深谷市カフェ花見の「栄一カフェ・オレ」〉

信州上田と渋沢栄一企画展

令和3年2月からNHK大河ドラマ『青天を衝け』が放送されます。ドラマの主人公となる渋沢栄一は、青年時代、家業の藍玉行商のため幾度となく信州上田を訪れています。渋沢栄一と蚕都上田にちなんだ企画展を下記のとおり開催します。

日時 令和3年 1月6日(水) 午後3時～
2月19日(金) 午後5時

会場 上田商工会議所1階ロビー

渋沢栄一 ゆかりの地 「富岡製糸場」

殖産興業を進める明治政府は、明治3年(1870年)、貿易による外貨獲得のため、模範的な洋式製糸工場の建設を計画しました。富岡製糸場設置主任の栄一らの主導のもと、尾高惇忠が創立責任者に任命され、またフランス人技師ポール・ブリュナを建設技術者に迎え、現在の群馬県富岡市に建設が進められました。2年後に富岡製糸場が完成すると尾高惇忠は初代の場長となりました。

平成26年6月、富岡製糸場と絹産業遺産群が世界文化遺産に登録されました。また、本年10月には国宝「西置繭所」がオープンし、操業の歴史を体感できます。



富岡製糸場